

# Vinylgolv i hemmamiljö

Rullvara

## Läggningsanvisning

### FÖRUTSÄTTNINGAR

Inspektera material

Kontrollera mattan innan och under tiden du lägger golvet. Mattor med synbara fel eller avvikande utseende ska inte läggas in. Den som installerar golvet är ansvarig för att felaktigt/avvikande material inte monteras. Vid sammanhängande ytor ska golv från samma batch användas. Vi ersätter defekt material men ersätter inga kringkostnader när felaktigt material installeras.

### Acklimatisering

Före montering måste material ges möjlighet att anta rumstemperatur, d.v.s. en temperatur som är lägst +18°C i minst 24 tim. Relativ luftfuktighet ska vara 30-60 %.

### Hantering

På grund av produktens formstabilitet är det viktigt att vid hantering/lagring undvika veck eller kraftiga vikningar som kan ge förändringar synliga i släpljus. Rullar skall lagras stående.

### Rumsklimat

Var noga med att ha så jämn temperatur som möjligt i rummet. Större temperaturskillnader kan orsaka dimensionsförändringar hos materialet. Var därför aktsam på golvtemperaturer vid t.ex. stora fönsterpartier.

### Underlag

Underlaget ska vara plant, fast, torrt och rent samt uppfylla krav enligt gällande Hus AMA klass B (max buktighet 5 mm på 2 meters mätlängd, 3 mm på 1 meters mätlängd och 1,2 mm på 0,25 meters mätlängd). Fläckar av färg, olja eller liknande ska tas bort. Observera att asfalt, spill av oljor, impregneringsmedel, markeringar med tuschpennor, märk och stämpelfärg eller dylikt kan ge missfärgningar.

Vid lösläggning av denna produkt får RF i underlag av normal konstruktionsbetong ej överskrida 90% RF (limning 85% RF). RF mätt enligt aktuell utgåva av Hus AMA. Notera att detta värde gäller endast för byggfukt och inte fuktillskott vid golv på mark, över pannrum, med golvvärme, över högtemperaturreör i golv och liknande. Observera att mätning alltid ska utföras av särskilt utbildad personal. Underlag av skivmaterial förutsätts innehålla 6-10% fuktkvot beroende på skivmaterial. Säkerställ skivleverantörens rekommenderade fuktkvot.

### Förberedelser

Se till att avlägsna damm och lösa partiklar noggrant.

Ojämnheter, håligheter, jack och kantresningar, slipas eller spacklas.

OBS! Vid användning av 2-komponents polyesterspackel kan missfärgning uppstå vid felaktig och/eller otillräcklig blandning. Blanda inte direkt på underlaget.

### LÖSLAGD INSTALLATION

Ovanpå befintlig matta ska rengöring ske noggrant. Rester av polish och rengöringsmedel avlägsnas genom skurning med grovrengöringsmedel/polishbort och våttorkas därefter med rent vatten. Kontrollera att befintlig matta är väl förankrad mot underlaget och att inga släppor förekommer.

Maximalt sammanhängande yta för lösläggning är 25 m<sup>2</sup>.

Tänk igenom hur mattan ska ligga. Är rummet långsmalt, ska du lägga mattan i rummets längdriktning. Är rummet kvadratisk, är det som regel bäst att lägga mattan efter ljus riktningen, dvs så att skarvarna går mot den vägg där det största ljusinsläppet finns. Undvik att lägga mattan så att du får en skarv alldeles innanför dörren. Om material från flera rullar används skall dessa ha samma tillverkningsnummer och bör tas i nummerföljd. Vådvänd alltid när mönsterbilden så medger, detta för att undvika färgdifferens. Se separat mönstertabell.

### Kontrollera ev. mönsterpassning

Skarvar tejpas med Tarketts dubbelhäftande skarvtejp eller annan av leverantören garanterat mjukgörare beständig tejp.

Förekommer det mer än en skarv användes den dubbelhäftande tejpens som enkeltejp d.v.s. man låter skydds- pappret sitta kvar.

Mattorna läggs löst/flytande utan tätpassning runt hela rummets väggar. Vid dörrfoder i trä kan man såga ett spår med t.ex. fogsvans i vilket mattan stoppas in. Se alltid till att cirka 3 mm springa/rörelsefog finns mellan matta och rummets alla väggar och begränsningar.

Se upp så att spänningar (=bubblor) inte byggs in. För bästa resultat, låt gärna de tillkapade våderna ligga utlagda en stund före tillpassning. Pressa ut eventuella luftbubblor.

Anslutningar vid dörrtrösklar måste göras med rörelsemån för mattan. Läggning i flera sammanhängande utrymmen utan avgränsande trösklar rekommenderas inte.

OBS! Mattan får inte klämmas fast. Det är av yttersta vikt att socklar, foder, lister och trösklar monteras på ett sådant sätt att inte golv materialet låses fast.

Tips, lägg en stålspackel under sockel vid monteringen för att skapa utrymme så mattan kan röra sig fritt.



## Läggning i kök

När golvläggning sker före montering av köksinredning måste produkten hellimmas. Produkten är möjlig att installera med sockeluppvik bakom köksinredning när så behövs. Vid lösläggning förutsätts att köksinredningen redan finns på plats. I uttag för vitvaror krysstejpas materialet och skarven placeras cirka 30 mm bakom sparksockelns tänkta förlängning. Dessa skarvar dubbeltejpas mot underlaget. I övrigt installeras mattan med 3 mm spalt mot väggar och köksinredning.

## LIMMAD INSTALLATION

Vid limning mot underlag:

Vänta minst 48-72 timmar innan golvet kan användas fullt ut. Täck golvet med skivmaterial om gångtrafik eller byggnation pågår.

Det nylagda golvet är extra känsligt för höga punktlaster (möbelben, hyllor etc.) de första dagarna innan limmet har bundit. Höga belastningar under denna tid kan ge bestående intrycksmärken.

Lim från följande limtillverkare rekommenderas:

- Ardex
- Bostik
- Casco/Sika
- Kiilto
- Uzin

Se respektive limtillverkares rekommendationer för kompletta limrekommendationer och limningsmetoder för olika underlag.

Se även respektive limtillverkares rekommendationer på [www.golvbranchen.se](http://www.golvbranchen.se) branschrekommendation MFK från GBR/Sveriges Limleverantörers Förening.

Limguider finns även på [www.tarkett.se](http://www.tarkett.se)

## SVETSNING

Produkten kan även kemfogas i utrymmen med lägre belastning. Använd Tarkofix eller annan för produkten lämplig s.k. kemfog.

För bästa resultat ska skarvarna tätskäras med dubbel-skärningstekniken före fogning. Rådgör med beställaren om du är osäker.

Dubbelskär mattan

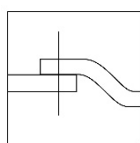

Tejpa fogen

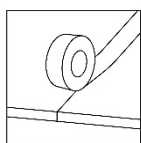

Skär teipen

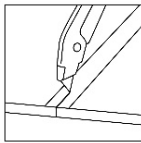

Kemfoga fogen

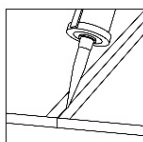

Torktid 10 minuter

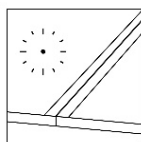

Ta bort tejp

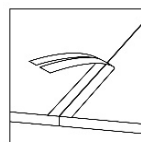

## Golvvärme

Yttemperaturen får aldrig överstiga +27°C. Golvvärme i spårade skivor med värmefördelningsplåt eller liknande system, måste täckas med ett skrivmaterial, minst 10 mm innan installation. Komfortvärmefolie måste täckas med ett skivmaterial på 6 mm.

## MÖNSTERTABELL

Iconic 2, 3 & 4 meters bredd				
Mönster	Färg	Mönsterstorlek (cm)	Vådvändes	Mönsterpassning (cm)
ALBI	Black And White	20 x 20	Nej	33
ANCARES HERRINGBONE	Grey	8,8 x 35,5	Nej	100
APUNARA OAK	Grey	16,5 x 100	Nej	20*
APUNARA OAK	Natural	16,5 x 100	Nej	20*
BONSAI OAK	Almond	8,35 x 100	Nej	20*
CATERA	Middle Grey	Allover	Ja	0
CLASSICAL OAK	Natural	multi x 6,6	Nej	20*
CLASSICAL OAK	Natural	multi x 6,6	Nej	20*
FLANDERS	Dark Brown	20 x 100	Nej	20*
FRENCH OAK	Grege	10 x 100	Nej	20*
FRENCH OAK	White	10 x 100	Nej	20*
FRENCH OAK	Medium Beige	10 x 100	Nej	20*
FUMED OAK	Light Brown	20 x 150	Nej	20*
FUMED OAK	Soft Beige	20 x 150	Nej	20*
FUMED OAK	Medium Brown	20 x 150	Nej	20*
GEA	Light Grey	11,1 x 100	Nej	20*
HALLSTONE	Smoke	50 x 50	Nej	50**
HALLSTONE	Pebble	50 x 50	Nej	50**
HALLSTONE	Sand	50 x 50	Nej	50**
HALLSTONE	Ashen	50 x 50	Nej	50**
HASTINGS	Blue-Grey	25 x 25	Nej	50
HASTINGS	Grey	25 x 25	Nej	50
KIRUMA	Light	Allover	Ja	0
KIRUMA	Grey	Allover	Ja	0
LEGACY OAK	Light Grey	20 x133	Nej	20*
LEGACY OAK	Light Grey	20 x133	Nej	20*
LOGIS	Black & White	25 x 25	Ja	50*
METROPOLITAN	Ivory	Allover	Ja	0
METROPOLITAN	Clay	Allover	Ja	0
METROPOLITAN	Graphite	Allover	Ja	0
MONZA 3	Grey	Allover	Ja	0
NATURE OAK	White	16,66 x 100	Nej	20*
PIETRA SACRA	Light Grey	33,33 x 50	Nej	50*
PIETRA SACRA	Medium Grey	33,33 x 50	Nej	50*
PIETRA SACRA	Grege	33,33 x 50	Nej	50*
PIETRA SACRA	Dark Grey	33,33 x 50	Nej	50*
PIETRA SACRA	Warm Grey	33,33 x 50	Nej	50*
POWELL OAK	Blonde	20 x 150	Nej	20**
POWELL OAK	Bronze	20 x 150	Nej	20**
POWELL OAK	Grey	20 x 150	Nej	20**
PRESTIGE OAK	Light-Brown	25 x 150	Nej	20*
ROCK	Middle Grey	Allover	Ja	50
ROCK	Charcoal	Allover	Ja	50
SELENE	Black	25 x 25	Nej	50
SKANE HERRINGBONE	Natural	11,75 x 47,25	Nej	100
STYLISH CONCRETE	Dark Grey	Allover	Ja	0
STYLISH CONCRETE	Grey	Allover	Ja	0
TERRAZZO MATERA	Inverno	Allover	Ja	0
TREND OAK	Light Grey	7 x 28/72	Nej	20*
TYROL PINE	Natural	20 x 150	Nej	20**
TYROL PINE	White	20 x 150	Nej	20**

\* 100 cm för exakt mönsterpassning. En förskjutning av mönsterbilden enligt måttet i tabellen är dock ofta tillräckligt för ett gott helhetsintryck

\*\* 150 cm för exakt mönsterpassning. En förskjutning av mönsterbilden enligt måttet i tabellen är dock ofta tillräckligt för ett gott helhetsintryck.



## VERKTYG

- Följande verktyg behövs
- Tumstock
- Mattkniv
- Sax
- Tarkett dubbelhäftande tejp (mjukgörbarbeständig)
- Trekantslist (kvartsstav), om du låter de befintliga golvlisterna sitta kvar
- Tarketts fogvätska, Tarkofix, om du skarvar golvet

## Läggning

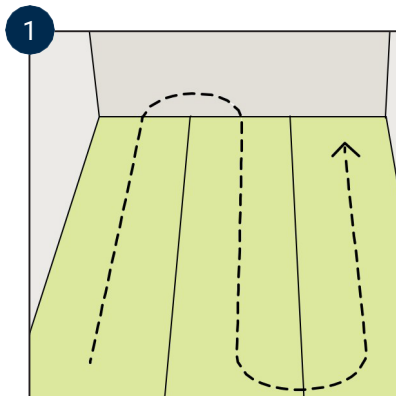

Lägg mattan med rätsidan upp. Om mattan skall vädvändas, vänder du sedan våderna som bilden visar. I annat fall lägger du alla våderna åt samma håll.



Är väggen helt rak, lägger du mattan direkt in till väggen utan inskärning. Om väggen buktar, lägger du mattan rakt några centimeter upp på väggen. Fixera mattan med en bit dubbelhäftande tejp så att den inte flyttar sig under monteringen.



Vik tillbaka mattan något mer än djupet på prånget, så att du har en kapmån. Mät bredden och markera snittet. Lägg till 510 cm på varje sida. Grovskär längs markeringen. Gör sedan ett snitt ända ner till golvet i 45° vinkel.

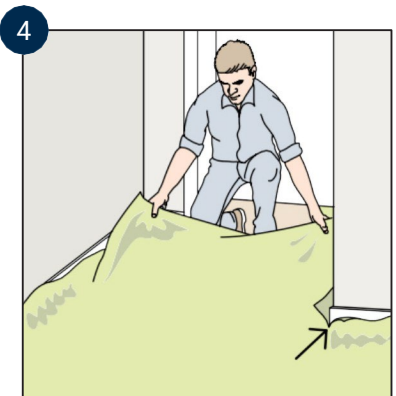

Drag in mattan i prånget och kontrollera att den ligger rakt och plant. Först då kan du finskära hörnet. Finskar längs väggarna.

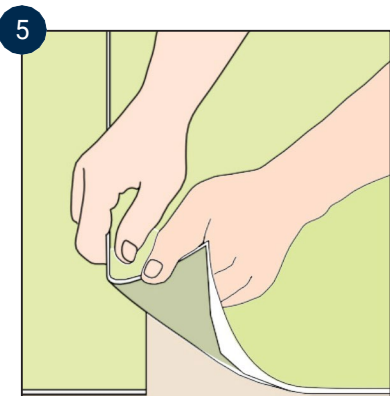

Justera våderna på och lägg dem omlott så att mönstret stämmer. Innan du skär skarven, bör du sopa bort all luft som finns under mattan plus eventuella spänningar. Börja från mitten och sopa mot kanterna.

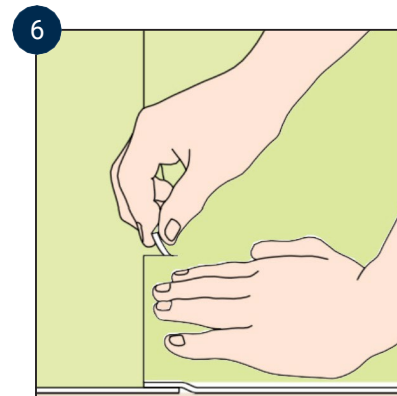

Gör sedan ett snitt i kantöverskottet på ett par tre ställen, så ser du lättare när mönstren passar in i varandra.

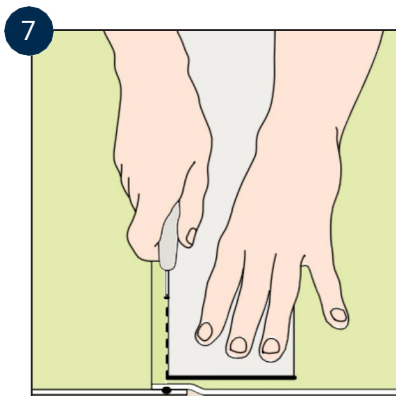

Skär sedan igenom båda våderna. Det är viktigt att du håller kniven rakt. Använd rakt blad. Om mönstret har fogmarkeringar (t.ex. sten eller trämönster) skär du precis intill fogen.

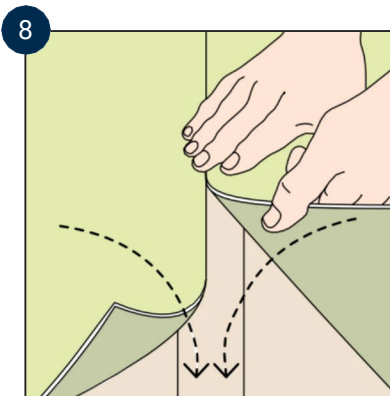

Vid endast en skarv fäster du våderna vid undergolvet med dubbelhäftande tejp.

Tänk på att det bara är en skarv som får dubbeltejpas. Finns det flera skarvar får det bara tejpas i mattans baksida, inte i undergolvet. I kök ska du tejpa även under spisen. OBS! Använd bara mjukgörbarbeständig tejp. Felaktig tejp kan missfärga mattan.



Vid mer än en skarv: Vik tillbaka ena våden. Fäst tejp enligt bilden men låt skyddspappret sitta kvar. Vik tillbaka och lägg ihop med den andra våden. Gnid fast våderna vid tejp från mitten och ut mot väggen vid undergolvet med dubbelhäftande tejp.

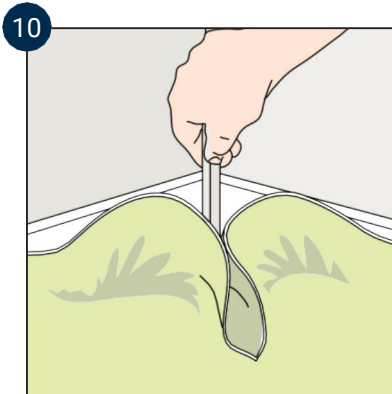

Forma mattan med händerna och pressa in den i hörnet, så långt det går. Märk med en blyertspenna ut hörnets läge på baksidan av mattan.

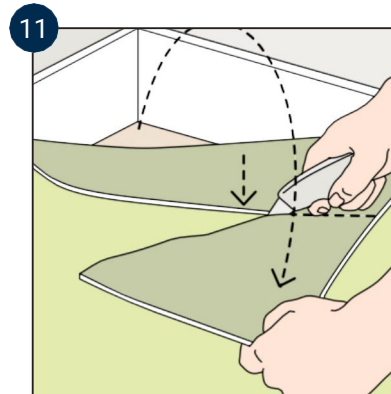

Vik tillbaka mattan och skär av överskottet. Skär tvärs över, precis så mycket att hörnmarkeringen på baksidan finns kvar efter skärningen.

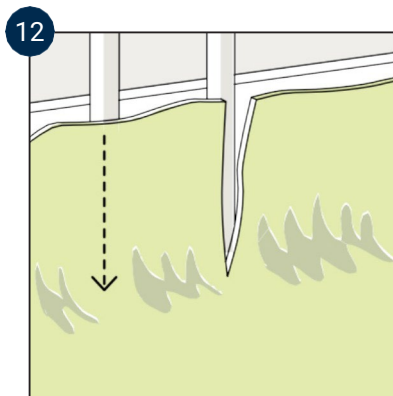

Tryck mattan mot rören. Gör ett lodrätt snitt mitt för rören och vik ner mattan. Skär små snitt runt om. Stora mellanrum kan du sedan täcka med rörmanschetter.

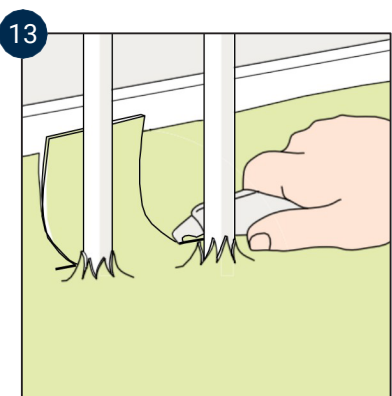

Skär rent kring rören.

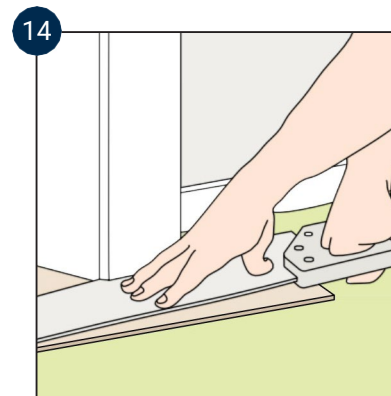

Vid dörrfoder sågas spår med fogsavns så att en spalt på ca 3 mm erhålles mot underlaget. Mattan ska passas in i spåret. Vid normalt sågblad blir det lagom att använda en bit matta som distans och skydd för undergolvet.

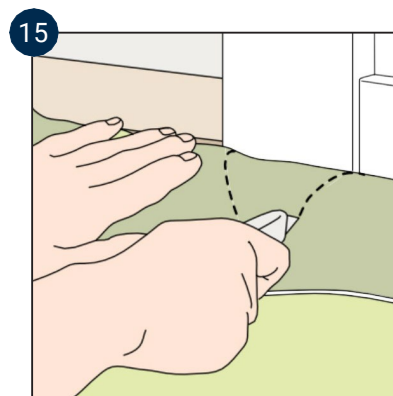

Alternativ kan mattan skäras med ca 1 mm spalt mot dörrfoder. Pressa mattan mot dörrfodret och golvet. Utgå från foderkanten och gör två snitt i 45° vinkel. Skär i riktning mot dig. Finskar sedan.

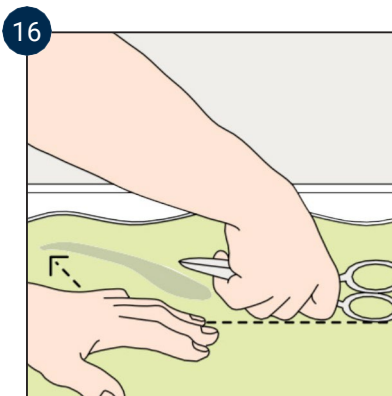

Pressa mattan mot väggen med handen. markera vinkeln t.ex. med saxens skänklar.

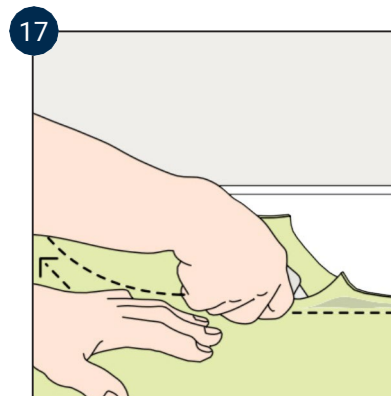

Skär med den krokiga kniven, en liten bit i taget. Kontrollera att mattan sluter tätt mot väggen. OBS! vid lösläggning skall mattan ligga 35 mm från väggen.

18

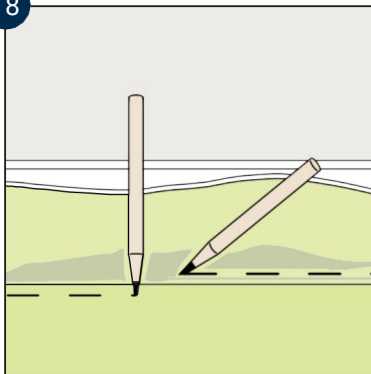

Du kan även klippa mattan. Markera med en penna var du skall klippa. Med en stående penna markerar du rätt avstånd för lösläggning. (En liggande penna markerar rätt avstånd för tätpassning vid limning).

19

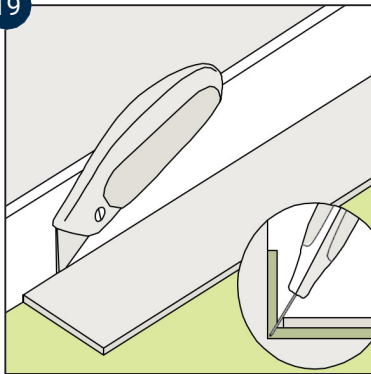

Vid renskäring mot väggen vid tätpassning kan också en masonitremsa användas. Skär i vinkeln enligt figuren.

20

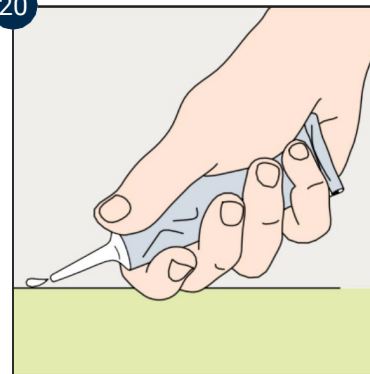

När alla våder är limmade/tejpade skall skarvarna fogas med fogvätska. Se utförlig beskrivning på sidan 2 i anvisningen.

#### **Tänk på att!**

Vänta minst 24 timmar innan golvet tas i bruk

#### **Skyddstäckning**

Skyddstäck golven med hård papp eller liknande. OBS tejsa aldrig direkt på golvet

#### **Skötselråd**

Grus och sand skadar golvytan. Använd alltid möbeltassar av filt eller plast under stolsben, bordsben etc. Möbler skall lyftas, inte dras över golvet. Använd mjuka hjul till hjulförsedda möbler och stolar. Under kontorsstolar med hjul behövs ett golvsydd.

Använd torra städmetoder, håll aldrig vatten direkt på golvet. Använd aldrig lösningsmedel eller repande rengöringsmedel. Tänk på att gummihjul, mattor med gummibaksidor kan ge missfärgningar genom migration. Golven ska inte vaxas eller polishbehandlas.

Kontakta din återförsäljare eller se [www.tarkett.se](http://www.tarkett.se) för mer information.