

## Chateau+ installationsanvisning



Klass 23/33 AC5: the **Chateau+** laminatgolv är designat för:

- Hög trafik i bostadsmiljö: Sovrum, vardagsrum, kök, hall
- Hög trafik i offentliga miljöer: Korridorer, varuhus, skolor, kontorslandskap

Chateau+ är ett unikt laminatgolv som kan läggas i flera mönster, tack vare det exklusiva **OmniLoc-låssystemet** som utvecklats av BerryAllocs ingenjörer: **fiskben, mosaik, stavnöster, stegmönster**. Det är enkelt att installera och har en stark och solid anslutning.

- För att lägga mönstren **"fiskben"** och **"mosaik"** behöver du två olika typer av plankor: A-plankor och B-plankor. Dessa förpackas separat, så glöm inte att berätta för BerryAlloc-återförsäljaren att du behöver båda typerna, om du väljer dessa mönster.
- För att lägga **"stavnöster"** och **"stegmönster"** krävs endast A-plankor.

Chateau+-laminatet är främst avsett för flytande montering, men det kan också hellimmas till undergolvet utan behov av underlägg. Om du föredrar en hellimad installation, vänligen be om vår separata Chateau+ limmanual. Vi rekommenderar en limmad installation och aluminiumprofiler för kommersiella utrymmen.

För ett perfekt resultat, som också uppfyller garantivillkoren, rekommenderar vi att du följer nedanstående installationsanvisningar noggrant. För att förhindra oavsiktliga skador är det lämpligt att slutföra installationen av laminatgolvet som det sista steget i renoveringsprocessen.

### 1. Planera din golvläggning

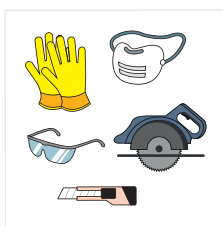
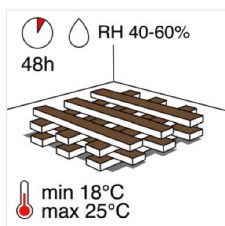

Förvara golvpaketerna öppnade i rumstemperatur i minst 48 timmar innan installationen påbörjas. Stapla paketen så att de har maximal luftkontakt. Golvet ska installeras vid en rumstemperatur på 18-25 °C och en relativ luftfuktighet på 40-60 %.

verktyg:

- elektrisk sticksåg
- BerryAlloc installationsverktyg (ref. 63003584)
- distansklossar, måttband, penna, vinkelhake

För din egen säkerhet, använd skyddskläder: handskar, andningsskydd och skyddsglasögon.

Kom ihåg Excellence Plus-underlaget, matchande sockel och T-listor, samt profillister i aluminium (avslutnings-, nivå och T-listor).

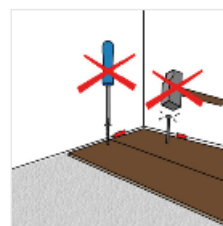
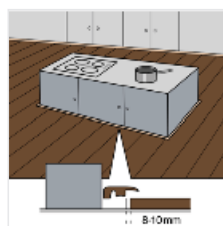
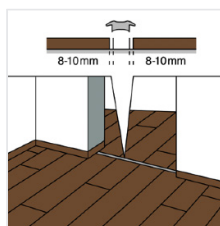
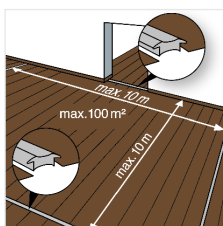
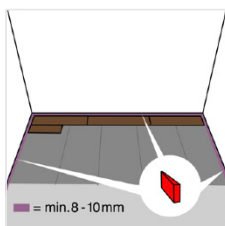

Chateau+ är ett träbaserat golv och bör därför kunna expandera/krympa fritt:

- Golvplankorna får inte skruvas fast i undergolvet.
- Lägg inte laminatgolv under fasta installationer som t.ex. köksinredning eller inbyggda skåp.
- Lämnar 8-10 mm avstånd till väggar och fasta föremål så att golvet kan röra sig fritt i alla riktningar.
- I dörröppningar (övergång mellan rum), vid asymmetriskt sammanhängande golvtytor och i rum med golvängder/bredder över 10 m, ska golvytan delas upp med expansionslister.

## 2. Förberedelse av undergolv

BerryAlloc laminatgolv kan installeras på de flesta hårda undergolv, t.ex. gips/spånplattor, PVC och betong. Se till att undergolvet inte knarrar.

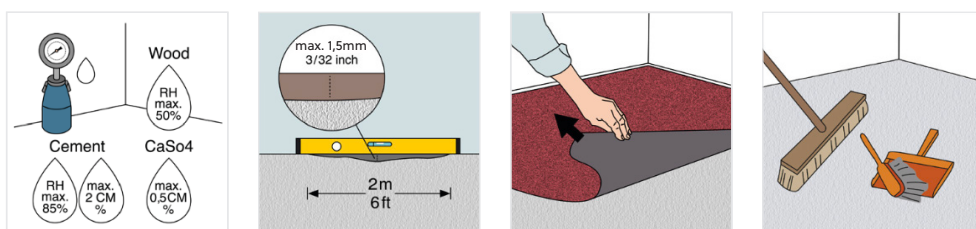

Undergolvet måste vara ordentligt torrt vid golvläggningen:

- För träbaserade material: max. 50 % relativ luftfuktighet
- För betong- och lättbetonggolv, max. 85 % relativ fuktighet, eller 2,0 CM % (1,8 CM % om golvvärme finns installerad)
- För gipsbaserade material, max 0,5 CM % (0,3 CM % om golvvärme finns installerad)

Undergolvet måste vara plant (max +/- 1,5 mm per 2 m).

Skarpa ojämnheter måste slipas ned och eventuella hål spacklas.

Om undergolvet inte uppfyller planhetskraven kan det uppstå knarrljud i golvet.

Avlägsna mjuka golvbeklädnader, t.ex. heltäckningsmatta. Rengör golvet ordentligt innan installationen.

Vid installation över ett befintligt trägolv ska BerryAlloc Chateau+ läggas tvärs över de gamla golvplankorna.

## 3. Golvvärme/kylsystem

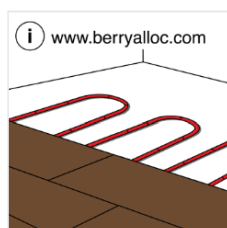

Om golvvärme finns installerat, vänligen läs vår separata installationsanvisning avseende installation av laminatgolv över golvvärmesystem.

## 4. Underlag

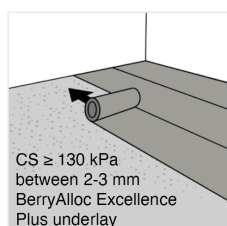

BerryAlloc underlag är utvecklat och anpassat för våra laminatgolv, med samma höga kvalitetskrav, för att säkerställa att du får ett perfekt resultat. Chateau+ plankornas specifika utformning kräver ett högpresterande underlag med en tryckhållfasthet på minst 130 kPa och en tjocklek på mellan 2 och 3 mm. BerryAllocs underlag Excellence Plus är den perfekta basen för Chateau+.

Om Chateau+ golvet hellimmas på undergolvet ska man inte använda underlag.

## 5. Så här lägger du ditt Chateau+ golv



Kontrollera alla plankor i optimala ljusförhållanden, före och under installation, avseende synliga defekter. Defekta plankor ska inte användas.

Se till att du blandar plankor från olika paket. Detta ger ett golv med ett naturligt utseende.

### Välj ditt mönster!

Chateau+ är ett drömgolv för kreativa golvläggare. Det kan läggas i flera olika mönster och finns i ett stort urval av färger, så att du kan blanda och matcha som du vill och sätta en personlig touch på ditt golv: **fiskbensmönster, stavmönster, stegmönster och mosaik.**



fiskbensmönster - Charme  
Black & Chestnut White

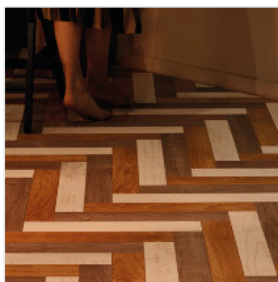

fiskbensmönster - Chestnut  
White, Java Natural and Java  
Brown

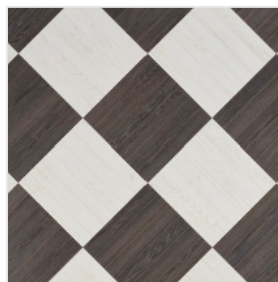

diagonal mosaik - Charme  
Black & Chestnut White

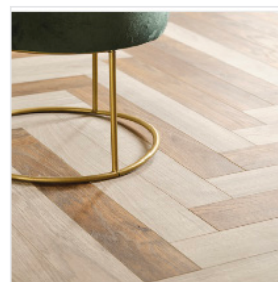

fiskbensmönster - Java Light  
Grey & Java Brown

Alla mönster i Chateau+ finns också i standardstorleken 1288x190 mm för den vattenresistenta Ocean 8 V4. Detta gör att du kan byta plankstorlek i olika rum samtidigt som du behåller samma design och övergripande utseende.

### 5.1 Fiskbensmönster

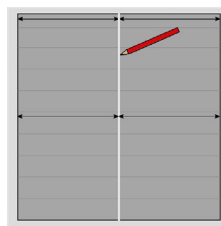
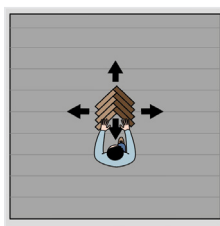
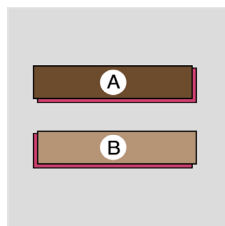
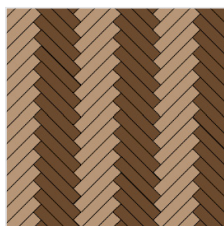

Om du vill lägga fiskbensmönster behöver du två typer av plankor: A-plankor och B-plankor.

Ta en planka och vänd långsidans not mot dig. Notens fortsätter längs med kortsidan till HÖGER på A-plankor och till VÄNSTER på B-plankor. Se till att noten alltid pekar i läggriktningen. Alla plankor är märkta med "A" eller "B" samt produktionsdatum på baksidan. Att hålla olika staplar kan göra ditt jobb enklare.

Det unika **OmniLoc-låssystemet** gör att du kan börja i mitten av rummet och fortsätta installationen i alla riktningar. Mät upp mitten av rummet och rita en mittlinje på Excellence Plus-underlaget. Detta hjälper dig att rikta in fiskbensmönstret mot mittlinjen under installationen.

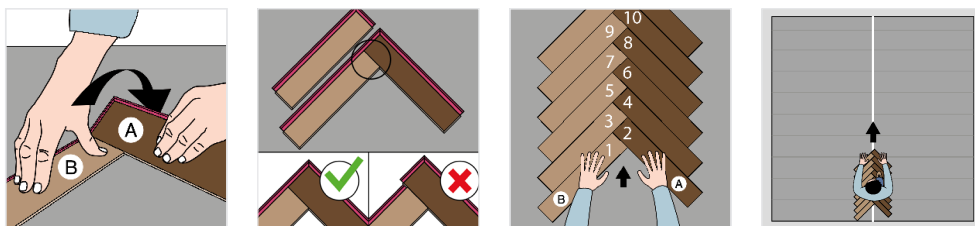

Börja med att montera ett fiskbensmönster genom att först använda en B-plank, följt av en A-plank. Se till att den längre spårsidan är på "utsidan" av V:et, så att du kan skjuta nästa planka på plats med hjälp av spåret. Innan du monterar nästa planka, kontrollera att A- och B-plankorna är perfekt inriktade.

Varva B och A och fortsätt tills du har gjort en hel rad.

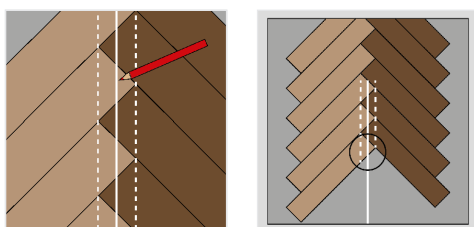

För att bestämma fiskbensmönstrets mitt drar du två parallella linjer som förbinder plankornas hörn. Mittpunkten för dessa linjer markerar fiskbensmönstrets mittpunkt.

Rikta in fiskbensmönstrets mittlinje med rummets mittlinje på underlaget innan du fortsätter.

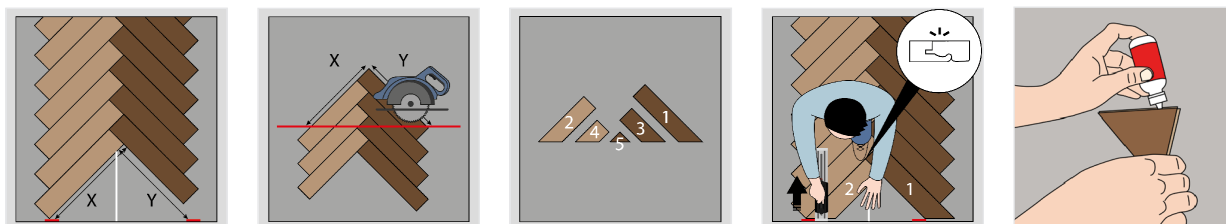

Mät avståndet mellan väggen och golvet innerhörn på båda sidor (storlek "X" och "Y"). Dra av utrymmet utrymme för expansionsspalten på 8-10 mm.

Montera några plankor i fiskbensmönster och överför måtten till dessa plankor. Rita ut skärlinjen och skär ut den triangeln som ska passa i springan. Montera plankorna en och en, använd **BerryAlloc monteringsverktyget** för att dra in plankan i spåret och använd distanser för att förhindra att golvet rör sig. Applicera trälim om du installerar små bitar.

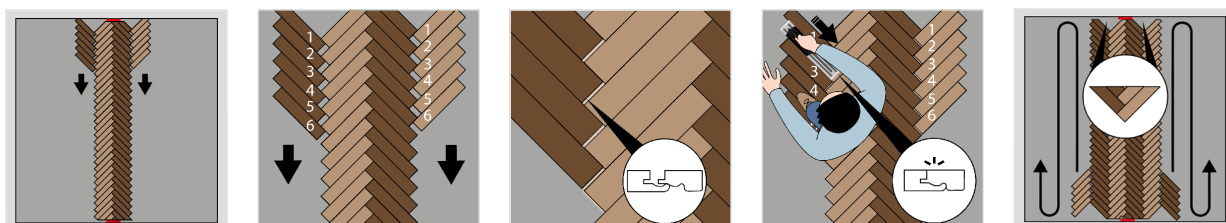

För att fortsätta installationen, flytta dig till sidan av B-plankorna. Ta en hög med A-plankor och förbered 6 plankor för låsning genom att placera dem precis framför låset på B-plankan. Dra sedan in var och en av de 6 plankorna en efter en i låset med hjälp av **BerryAlloc installationsverktyg**. Fortsätt denna process med ytterligare 6 plankor tills du är klar med den raden. Upprepa samma procedur på den andra sidan med B-plankor.

Innan du fortsätter installationen rekommenderar vi att du fixerar dessa 4 kompletta rader i mitten genom att först färdigställa de 2 triangelarna. Därefter kan du enkelt bygga fler rader till vänster och höger.

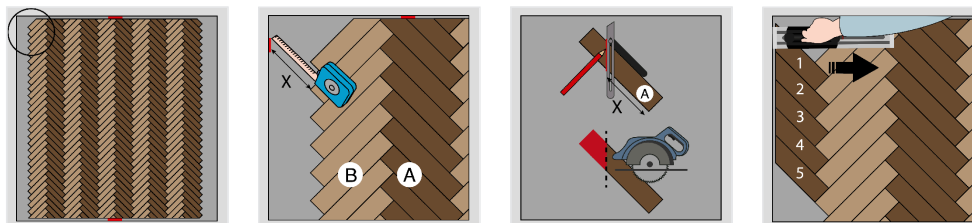

För att kapa plankorna till rätt storlek vid sidoväggen mäter du avståndet från väggen till plankans hörn, där laminatdesignen slutar. Kom ihåg att ta hänsyn till expansionsspalten på 8-10 mm. Placera en planka i rätt läge och överför mätten till sidan av plankan. Rita en 45°-linje över plankan och kapa den i enlighet med detta. Använd installationsverktyget för att dra plankorna på plats. I högtrafikerade områden rekommenderar vi att du använder trälim i låssystemet.

## 5.2 Stavamönster

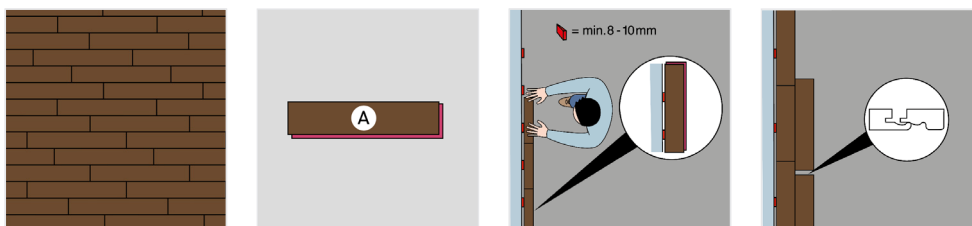

Om du väljer att lägga ett "stavmönster" behövs enbart A-plankor. Installera först Excellence Plus-underlaget enligt anvisningarna på förpackningen med underlaget. Placera den första plankan i hörnet av rummet med spårvidan pekande i installationsriktningen. Håll en expansionsspalt på 8-10 mm mellan golvet och väggarna.

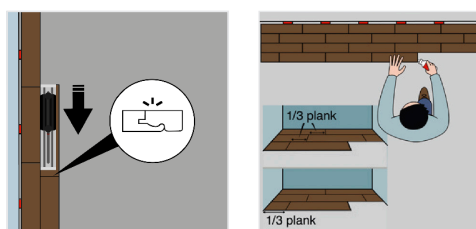

När du placerar den andra plankan ska du se till att plankorna är perfekt inriktade. Fortsätt monteringen och använd monteringsverktyget vid behov.

Golvplankorna måste läggas med en förskjutning på minst 1/3 planklängd.

## 5.3 Stegmönster

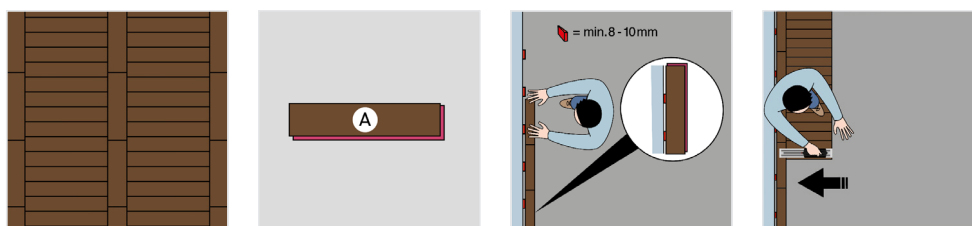

Chateau+ kan även läggas i ett "stegmönster", för detta mönster behövs enbart A-plankor.

Börja med att installera Excellence Plus-underlaget enligt de medföljande anvisningarna. Börja installationen som du skulle göra för ett skeppsdäcksmönster. Fortsätt sedan med att installera nästa rad i motsatt riktning och använd installationsverktyget för att låsa fast plankorna i sidan på de andra plankorna. Kom ihåg att hålla en expansionsspalt på 8-10 mm mellan golvet och väggarna.

## 5.4 Mosaikmönster

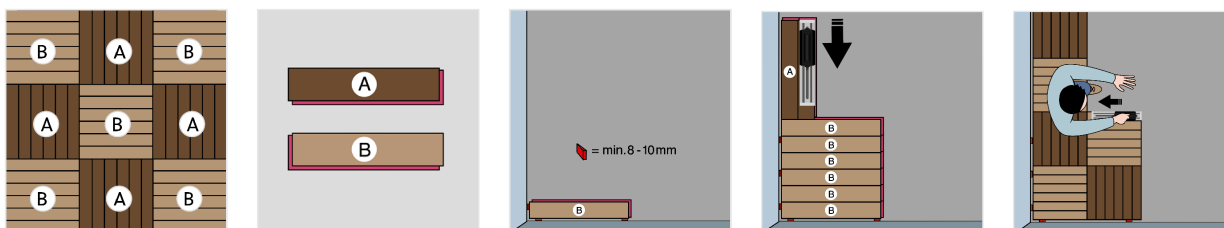

För att lägga ett klassiskt mosaikmönster behöver du använda både A- och B-plankor.

Installera först Excellence Plus-underlaget enligt anvisningarna på förpackningen med underlaget.

Lägg 6 B-plankor med en expansionsspalt på 8-10 mm mellan golvet och väggarna. Ändra sedan riktning och fortsätt med de 6 A-plankorna, se till att spåret alltid pekar i lägningsriktningen. Använd installationsverktyget för att låsa fast kortsidan i långsidan och se till att plankorna är perfekt inriktade.

Upprepa proceduren, kvadrat för kvadrat, rad för rad.

## 5.5 Dörrkarmar och värmerör



Dörrkarmar av trä måste skäras nedtill, så att en plankor inklusive eventuellt underlag passar in under. Placera en plankor med dekorsidan vänd nedåt mot dörrkarmen.

Såga karmen och skjut därefter in plankan under karmen. Kom ihåg avståndet till väggen (8-10 mm) under dörrkarmen!

När det gäller dörrkarmar av metall kan du använda vårt Fillertwine för att fylla ut expansionsspalten innan du applicerar en flexibel tätningsmassa. Detta gör att laminatet alltid kan expandera eller krympa fritt.

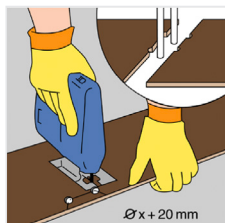

Om det finns värmerör, mät upp den exakta placeringen för dessa och markera på plankan. Lägg till 20 mm till rörets dimension, eftersom laminatet måste kunna röra sig i alla riktningar runt röret.

Såga från borrhålen till sidan av laminatet i en vinkel på 45 ° och limma fast laminatbiten.

## 6. En perfekt avslutning

BerryAlloc erbjuder ett stort sortiment av tillbehör med en tidlös design som blir kronan på verket:

- Färgmatchade golvlister 60 mm
  - Färgmatchade T-lister
  - Profillister i aluminium (avslutnings-, nivå- och T-profillister)
- Det finns även vita golvlister, som kan användas som de är eller målas i samma färg som din vägg.

När du installerar tillbehör måste du tänka på att golvet ska kunna röra sig fritt. Detta innebär att:

- Golvlister aldrig får fästas i golvet. De kan fästas på väggen med golvlisklämmor. De kan också fästas med skruvar/spikar.
- Efter att du har installerat golvlister och profillister ska du inte använda fogmassa mellan dessa och laminatgolvet. Rörelsen i laminatet kommer att orsaka sprickor i fogen som gör tätningssmassan ineffektiv och ger den ett oestetiskt utseende. Tätningssmedlet har också en tendens att "limma" listen mot laminatgolvet.
- Expansionsutrymmet kring fasta installationer (dörrkarmar, värmerör etc.) får aldrig förseglas helt med fogmassa. Använd i stället ett fyllnadsband (BerryAlloc FillerTwine) och avsluta därefter med ett tunt skikt matchande fogmassa ovanpå. Detta gör att golvet kan röra sig fritt.
- Profiler, dörrstoppare och liknande ska inte skruvas genom golvet och fästas i undergolvet.

## 7. Skötsel och underhåll

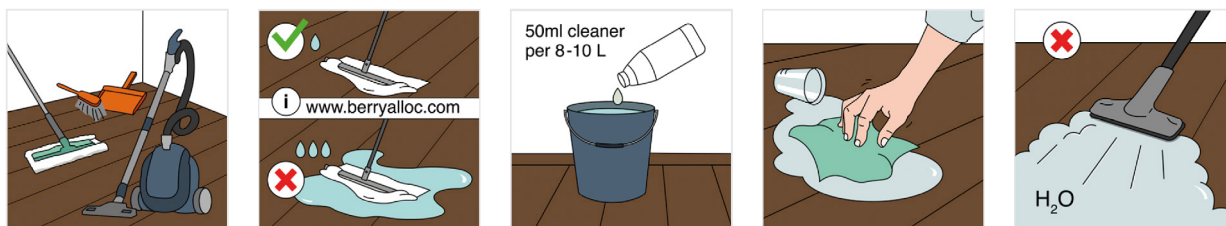

Ett laminatgolv är väldigt enkelt att rengöra:

**TORRENGÖRING:** med sopborste, dammopp (mikrofiber) eller dammsugare

**VÅTRENGÖRING:** med en väl urvriden trasa (mikrofiber) – undvik att använda för mycket vatten! Torka upp utspillt vatten så snabbt som möjligt.

Vi rekommenderar starkt att du använder BerryAlloc Cleaner Ultra, ett specialutvecklat rengöringsmedel för laminatgolv som inte efterlämnar några ränder. Ångtvätt får inte användas på laminatgolv.

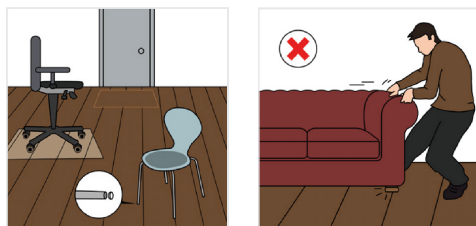

Placera en matta av god kvalitet innanför alla ytterdörrar, som är tillräckligt stor för att absorbera smuts och/eller fukt. Förse stol- och bordsben med filtdynor för att undvika repor. Lyft tunga föremål om dessa måste flyttas. Använd en skyddande golvmatta under kontorsstolar.

Laminatgolv får inte poleras eller behandlas med produkter som innehåller vax eller olja.

För ytterligare information, se FDU-dokumentation för laminatgolv på [www.berryalloc.com](http://www.berryalloc.com).

## 8. Garanti

Genom att följa ovanstående instruktioner förlänger du laminatgolvet livslängd och säkerställer att garantin är giltig.

För ytterligare information om våra garantivillkor, se [www.berryalloc.com](http://www.berryalloc.com).

**enjoy your BerryAlloc floor!**

## installationsvideo fiskbensmönster



BerryAlloc  
Chateau+