

Woodstock Herringbone

LAMINAT

10/2023

Läggingsanvisningar

A LÄGGINGSVERKTYG

- Gummiklubba med vitt huvud och slagkloss
- Tumstock/måttband
- Blyertspenna och T-linjal
- 10 mm distanser
- Sticksåg, bordssåg, eller fogsvans
- D2 trälim

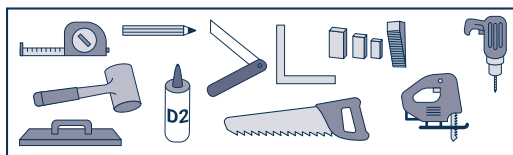

B FÖRBEREDELSE OCH VIKTIG INFORMATION INFÖR LÄGGNING

B.1 UNDERSÖK VARORNA

Kontrollera att det inte finns synliga defekter på materialet både före och under installation. Tarkett ersätter defekt material, men ersätter inga kringkostnader om defekt material installerats. Säkerställ att det material som används kommer från samma batch, för att uppnå en enhetlig design. Vi rekommenderar användning av brädor från minst tre olika förpackningar, och att dessa blandas så att inte samma mönster hamnar bredvid varandra.

B.2 ACKLIMATISERING

Woodstock Herringbone ska acklimatiseras i minst 48 timmar i rummet där det ska läggas, i enlighet med förhållandena som beskrivs nedan. Lådorna ska vara öppnade under acklimatiseringen.

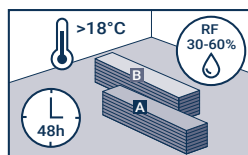

B.3 RUMSTEMPERATUR

Woodstock Herringbone ska läggas i rumstemperatur, mellan 18 och 25 °C. Temperaturen på undergolvet som produkten ska läggas på får inte understiga 15 °C.

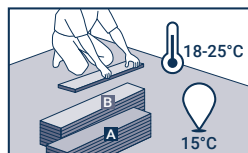

B.4 UNDERGOLV

Förbered undergolvet i enlighet med de standarder som gäller i landet. Undergolvet ska vara plant, fast, torrt, rent, och får ej utsättas för tillskjutande fukt.

Se tillåtna undergolv nedan. Den maximala planhetstoleransen är 3 mm under rätskiva på 2 m och 2 mm under rätskiva på 1 meter. Textil- och nålfiltsbeläggningar måste tas bort från golvet. Alla befintliga golvbeläggningar bör tas bort.

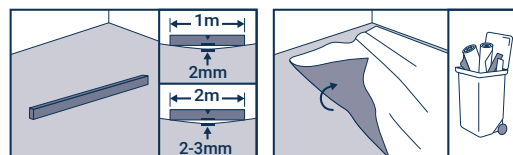

Avbryt läggningen av Woodstock Herringbone om:

- Det finns stora ojämnheter (som överskrider planhetsnormer i aktuellt land).
- Det finns sprickor i undergolvet.
- Undergolvet inte är tillräckligt torrt.
- Ytan inte är tillräckligt fast, är alltför porös eller grov.
- Ytan är behäftad med t.ex. olja, vax, lack eller färgrester.
- Det finns nivåskillnader mellan undergolvet och andra konstruktionsdelar.
- För låg undergolvstemperatur (under 15 °C).
- Rumstemperaturen är lägre än 18 °C eller högre än 25 °C.
- Avsaknad av uppvärmningsprotokoll i händelse av golvvärmesystem.
- Golvvärmesystem vars maxtemperatur överskrider 27 °C.

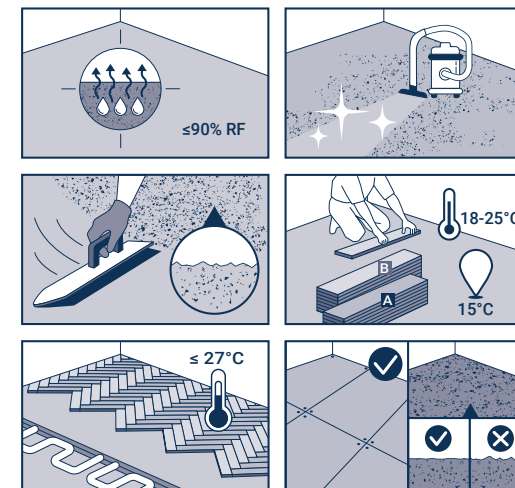

TILLÅTNA UNDERGOLV

- Skivmaterial
- Jämna avjämningsmassor, nya eller renoverade.

C LÄGGNING

C.1 LÄGGNINGSDIRIKTION

Bestäm läggingsmönster utifrån rummets utformning och design innan läggning påbörjas.

Obs! Kontrollera att brädor närmast vägg inte blir kortare än 5 cm innan första brädraden läggs.

Woodstock Herringbone

C.2 RÖRELSEFOGAR

Använd en lämplig distans för att skapa en rörelsefog på minst 10 mm runt hela rummet. Behåll också en rörelsefog på 10 mm till alla fasta installationer i rummet, såsom rör, dörrkarmar osv.

Placera inga kablar, silikon eller andra föremål i fogarna.

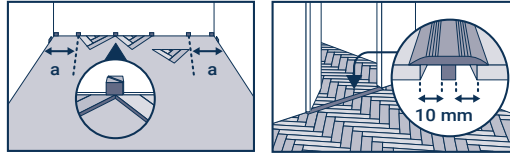

C.3 LÄGGNING

Som underlag till Herringbone ska ett underlagsmaterial med minst 120 kPa i CS-värde användas (t.ex. grålumppapp, SoundBlock+). På underlag av betong ska det alltid finnas en ångspärr under golvet, observera att vissa underlagsmaterial har en integrerad ångspärr (t.ex. SoundBlock+), och att det aldrig får finnas dubbla ångspärrar under golvet. Vid golvvärme ska ångspärr alltid användas.

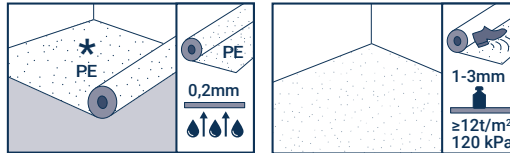

Fiskbensmönstret läggs genom att [A]- och [B]-brädor läggs växelvis.

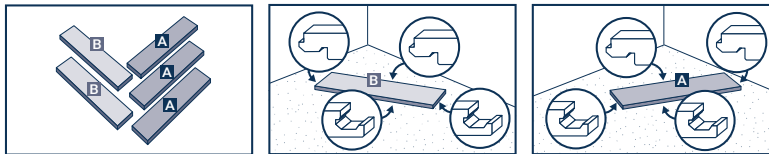

Installera de första brädorna längs hela ytan genom att skapa trianglar enligt bilden nedan och föra in noten i spåret med en vinkel på 12°. Växla mellan [A]- och [B]-brädor. Limma ihop de tillsågade trianglarna med trälim.

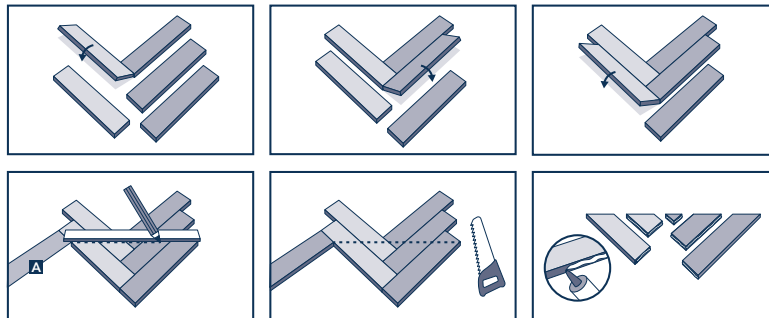

Placera triangelarna längs väggen med 10 mm distanser för rörelsefogen. Centra dem och skär av triangelarna på båda sidor.

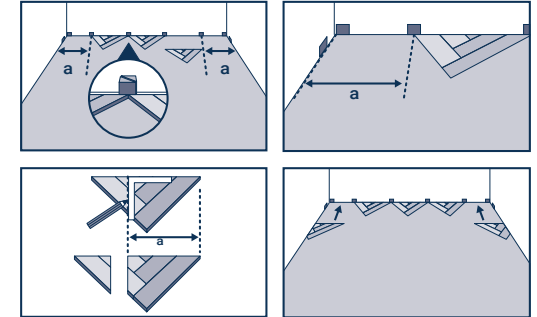

När den första raden är lagd läggs hela brädor, återigen växlande mellan [A]- och [B]-brädor, som sågas längs väggen med hjälp av ritismetoden.

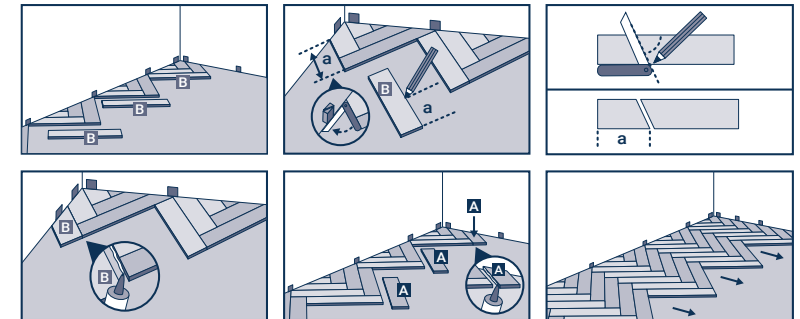

LÄGGNING VID DÖRRKARM

Du kan antingen såga brädan så att den passar dörrkarmen, eller såga karmens nedre del för att passa plankhöjden. Lämna alltid en rörelsefog på 10 mm.

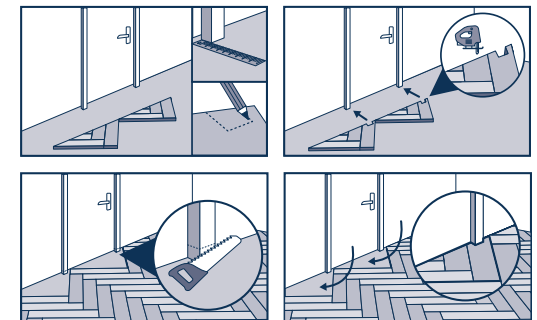

Woodstock Herringbone

I den sista raden ska varje bräda sågas med hjälp av ritsmetoden så att den följer väggprofilen. De sist tillsågade brädorna limmas.

Obs! Om väggen inte är rak ska den första raden sågas längs väggprofilen med en ritsnål. Lämna alltid minst 10 mm rörelsefog runt rummet.

C.4 EXPANSIONSPROFILER INOM GOLVYTAN

Det måste finnas en rörelsefog på 10 mm längs hela golvytans omkrets, samt runt alla fasta installationer i rummet. Rum med en obruten yta på högst 12 m längd och 8 m bredd kan med fördel läggas fogfritt. För större ytor än så måste expansionsprofil användas. När golvssocklar, övergångsprofiler eller ändprofiler installeras får dessa aldrig förankras i golvbeläggningen.

Kontakta din Tarkett-representant om du vill ha mer information om detta.

VIKTIG INFORMATION OM SLUTFÖRANDET AV LÄGGNINGEN

- Avlägsna alla distanser.
- Före den slutliga installationen av golvssocklar eller profiler ska spill och annat skräp tas bort från rörelsefogar.
- Woodstock laminatgolv får aldrig blockeras eller förankras i undergolvet, underlaget, möbler eller annan inredning.
- Placera en dörmatta vid ytterdörrar för att minska mängden smuts som hamnar i ditt hem.
- Använd möbeltassar som är lämpliga för hårda golv om rörliga möbler används. Dra aldrig tunga föremål eller möbler över golvet utan lyft i stället upp dem.
- Använd hjul av W-typ på kontorsstolar och andra föremål med hjul. För ännu bättre skydd kan ett golvskydd placeras under skrivbordsstolar och rullande möbler.
- Vi rekommenderar applicering av TarkoProtect innan det färdiga golvet tas i bruk.

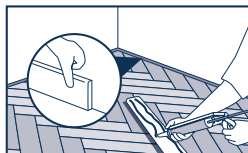
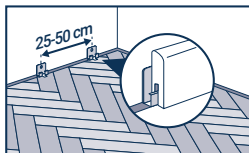
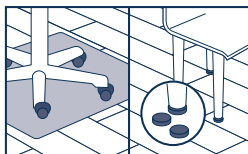
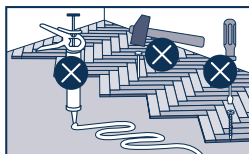
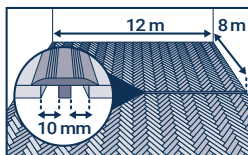
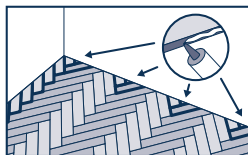

SPECIFIKT FÖR TUNGA MÖBLER

Tung utrustning (köksöar, skåp, m.m.) ska installeras först och inte placeras på Woodstock Herringbone. En rörelsefog på 10 mm ska lämnas runt utrustning eller möbelben.

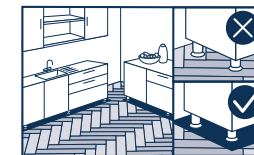

D RENGÖRING OCH UNDERHÅLL

Rengör golvet efter installation.

- Rengör regelbundet med dammsugare eller torrmojp. Moppa vid behov golvet med vatten och neutralt rengöringsmedel. Använd inte för mycket vatten.
- Rengör golvet varannan vecka med ett rengöringsmedel för laminatgolv. Skölj mikrofibermoppen noga och torka torrt efteråt.
- Fläckar och märken ska avlägsnas omedelbart. Gnugga märken och fläckar med en ren, torr mopp fuktad med ett rengöringsmedel. Spraya aldrig rengöringsmedlet direkt på golvet. Se skötselrådet för mer information.
- Reparera jack och repor med Tarketts reparationskit.

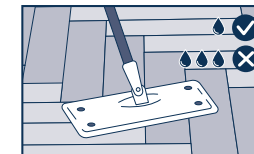

Obs! Även om Tarkett kan tillhandahålla en lista med ett urval av lim-, avjämnings- och tätskiktstillverkare och -typer utfärdar vi inga garantier för produkterna som redovisas. Listan med produkter och tillverkare är inte garanterat fullständig eller uppdaterad. Tarkett tar inget ansvar för att sådana produkter ska fungera tillsammans med Tarketts produkter. Det är lim-, avjämnings- och tätskiktstillverkarens, samt golvläggarens, ansvar att säkerställa att använda produkter är lämpliga och appliceras i enlighet med tillverkarnas rekommendationer. Vid eventuella frågor eller om ytterligare förklaring behövs, kontakta din lokala Tarkett-representant för mer information. Se alltid www.tarkett.se för senast uppdaterat skötselråd och läggningsanvisning